

広報

2025年 No.637

December

ひがしいず12



みんなで創る、
文化の音色



たむら ようこ 田村 葉子さん

神奈川県出身 令和5年1月着任

宝探しの3年間でした。

Q どのような活動をしてきましたか？また、印象に残ったできごとは？

ふるさと納税を担当し、他地域でも魅力を感じられる物を探してきました。私自身も柑橘が好きで、かつ東伊豆町は柑橘類が有名でしたので、最初は柑橘を探していました。ですが、柑橘だけでなく様々な分野で魅力的なものが多くありました。

その中で、新井農園のいちじくは、栽培方法や味が印象に残りました。また、新井農

園は既に販路も開拓されていました。私も横浜でよく利用するお店で販売されており、社長が自ら北川の農園まで視察に来ていたことをうかがいました。これから新井農園のような農園の価値は一層高くなると感じました。

Q 卒業後の予定は？

まだ工事中なので予定ですが、熱海で伊豆半島と神奈川の有機農産物を使用し、発酵食品、お弁当を加工し販売するお店をはじめます。

Q あなたが思う「東伊豆町」とは？

印象は、自然が豊かで、崖などが多く大変なことも多いけれども、豊かな土地。3年間住んでみて、印象通りでした。また、住民の方が他地域より、少しシャイかもしれないね。宿泊業が盛んな地域なので意外でした。でも時間をかけると親切で正直で優しい方々です。

Q 東伊豆町のお気に入りの場所や食べ物？

なんといっても、新井農園のいちじくは格別です。また、レモンやみかん、初めて聞く名前の柑橘はどれも香り豊かで美味しかったです。

それから、いただいたお魚「おじさん」などのユニークな名前の魚や鰻、イカがとても美味しく、料理が楽しかったです。

Q 協力隊の後輩へアドバイスをお願いします。

アドバイスなんて…とてもできる立場ではございません。3年間は、あつという間で

す。色々な人と関わり、きつと豊かな時間になると思います。

Q 町民のみなさんへメッセージ

3年間、お世話になり、あたたかな関わりを賜りまして、ここより感謝しています。東伊豆町から伊豆半島と色々関わらせていただいて、神奈川県にいたのでは知り得ない貴重な経験をしました。感謝してもし尽くせん。東伊豆町の豊かな自然がこれからも、保てますようにと願っています。



地域おこし協力隊 活動報告会より

町の魅力をふるさと納税制度の活用で全国に発信

菓子店やフレンチレストラン等の勤務経験を生かし、町内外の農園へ赴き、柑橘など果物を中心にするさと納税の返礼品を選定。新井農園のいちじくを新たに返礼品として出品。



地域おこし協力隊卒業インタビュー

協力隊の活動は、皆さまのご理解とご協力によって支えられております。今後、地域とともに歩む担い手として、町の魅力を育み、未来へつなげる協力隊をよろしく願っています。

町の未来を支える

「地域の担い手」

たちの今とこれから

11月6日、保健福祉セン

ターにて「地域おこし協力隊活動報告会」を開催しました。

この報告会は、新たな地域の担い手として集まった協力隊員たちが、東伊豆町でどのような活動を行ってきたのかを町民の皆さんに直接伝える貴重な機会となりました。

今回の報告会では、12月で任期を終える田村さんをはじめ、5名が登壇しました。

「地域おこし協力隊」とは？

人口減少や地域課題の解決に向けて、都市部から地方へ移住し、地域に根ざした活動を行う制度です。令和6年度時点、全国で7910人が活動しており、隊員数は年々増加しています。

東伊豆町では現在10名が任用されており、観光振興や文化継承、移住促進など多岐にわたる分野で活躍しています。令和8年1月まで新たに2名が加わり、合計11名体制となる予定です。

地域おこし協力隊報告会2025

うめだ るな
梅田 留奈さん



伊豆稲取駅を交流拠点とするための企画や運営を実施

- ・ 令和6年1月着任
- ・ 北海道出身
- ・ 伊豆稲取駅活用事業担当

①現在の取組

伊豆稲取駅内、町のレセプション「ようよう」を運営。学生応援ドリンクチケットを企画し、観光客や地元の人々と学生の交流を促進している。また、オリジナルグッズをデザインし販売。ワークショップを開き、町歩きマップの作成にも取り組む。

②今後の目標

町歩きマップのバリエーションを増やし配布する。

ただ たけだ
武田 いづみさん



伝統文化を次世代へつなぐコンテンツ作成

- ・ 令和6年7月着任
- ・ 神奈川県出身
- ・ 雛のつるし飾り文化推進担当

①現在の取組

雛のつるし飾り文化を広めるためのキャラクター「ひなうさ」を制作し、SNSで発信中。町ホームページのアイコンも作成。

②今後の目標

「ひなうさ」のガイドラインを作り、イベント広告などで誰でも使える素材にする。



▲ひなうさ

ひらの せりな
平野 芹奈さん



移住希望者の相談対応や町の暮らしの魅力発信

- ・ 令和6年11月着任
- ・ 東京都出身
- ・ 移住定住促進事業担当

①現在の取組

首都圏で行われる移住相談会へ参加。現地に来られない人向けにオンラインでも相談を受けている。また、相談会をきっかけに町を訪れた人へ町を案内し魅力を伝えている。

②今後の目標

看護師の経験も活かしながら、移住者の希望に合わせて住居や働き口の紹介をする。

やまもと けいすけ
山本 啓介さん



町外とのつながりを生むイベントや仕組みづくりを実施

- ・ 令和6年12月着任
- ・ 神奈川県出身
- ・ 関係人口創出事業担当

①現在の取組

東伊豆町公式ファンクラブ「うちうち」を運営。現在の会員数は約300人。会員同士の交流を増やすため、オープンチャットの運用や、東京での交流会を企画している。

②今後の目標

会員（町を好きな人や町へ助力してくれる人）の数を増やし、ファン同士の繋がりを深めていく。

問合せ先 企画調整課 生涯活躍応援係 ☎95-6202

令和7年度

東伊豆町功労者・有功者・善行者表彰式

有功者1名を表彰

10月28日、役場1階大会議室において令和7年度東伊豆町功労者・有功者・善行者表彰式を行いました。本年度は、野崎元廣さんが有功章を受賞されました。



◆受賞者経歴

平成22年に東伊豆町社会福祉協議会の評議員に就任し、評議員を4年、理事として9年、うち5年余りは会長を務められ、東伊豆町の社会福祉を支えてこられました。

また、平成13年より北川温泉旅館組合の理事に就任、組合長、副組合長を歴任しています。現在も相談役として同組合、そして北川区の観光振興に力を入れており、まさに北川区の「大黒柱」のような存在です。「ないものねだりではなくあるもの探し」の精神で、郷土料理の北川あじ鮓、海とひとつになれる波打ち際の黒根岩風呂、北川温泉ムーンロード、ねこさいの日など北川のような魅力を昇華、ブランド化し、観光振興に貢献されました。

北川温泉旅館組合と伊豆急行株式会社のネーミングライツ契約では、「北川あじ鮓を食べ、波打ち際の露天風呂黒根岩風呂に入り、ムーンロードに出会う駅」（句読点含む39文字）という日本一長い副駅名が付けられており、野崎氏が発掘した北川の魅力が織り込まれたすばらしい駅名となっています。

◆受賞者あいさつ（抜粋）

このたびの受賞は、身に余る光栄ではありますが、振り返ってみれば、自分にできることを、家族や仲間を支えられながら、地道に積み上げて参っただけのことのように思えます。これまでの行いが、少なからずとも、町のためになっているものと考えますと、これまでの人生に、誇りを持つことができます。

活動を始めた当初は、慣れないことも多く、試行錯誤の連続でしたが、家族や仲間の皆様の温かい励ましが大きな力となり、このたびの受賞に繋がったのだと思います。

今後も、微力ではございますが、町の発展のために貢献できたらと考えておりますので、引き続きご理解・ご協力を賜りますようお願い申し上げます。



店によって工夫が凝らされている北川あじ鮓

グリーンスローモビリティ「稲取キンメ号」 実証実験スタート！

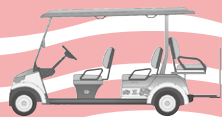

予約不要！環境にやさしい電動車両

観光客の移動手段の確保や、高齢者など交通弱者への支援が課題となるなか、東伊豆町では新たな移動手段の可能性を探るため、グリーンスローモビリティ「稲取キンメ号」の実証実験を行います。稲取のまちなかをゆっくり走るグリスロにぜひ乗って、体験してみてください。

グリーンスローモビリティ（グリスロ）とは？

グリスロは、時速 20km 未満で公道を走る電動車両で、静かで環境にやさしく、乗り降りがしやすいのが特徴です。予約不要で、どなたでも気軽にご利用いただけます。

※低速での走行となるため、車の運行の際にご不便をおかけすることがありますが、安全運行のためご理解とご協力をお願いいたします。



運行期間

令和8年 **1月17日(土)～3月8日(日)**

運行時間 10:00～17:00（昼休憩あり）

運行間隔 おおよそ40分に1本

運賃 1回 250円／1日乗り放題 500円

※静岡運輸支局へ申請中、認可され次第



乗車イメージ（実際の車体と異なります）

運行エリア 約40分かけて①～⑬を1周（約3km）



出典：国土地理院「地理院タイル（淡色地図）」を加工して作成

よりみち135

春のオープンに向けて
旧園舎が“みんなの居場所”に



オープンに向けた 準備が進んでいます

かつて子どもたちの笑い声が響いていた旧稲取幼稚園舎（稲取1569-16）が、新たな地域の居場所として生まれ変わろうとしています。

現在、改修工事が進められている「よりみち135（いちさんご）」は、令和8年4月のオープンを目指して、着々と準備が進んでいます。名前のとおり、ふらっと「よりみち」できる場所に：子どもから大人まで、町民も観光客も、誰もが気軽に立ち寄れる空間を目指しています。

改修工事では、教室の壁を取り払い、広々とした空間を確保。素材レスキューイベントによって取り外したロッカーを新しい壁材として再利用し、廊下の床材はそのままにするなど、懐かしさと新しさが共存する空間となっています。

カフェブースで

地域の「循環」を

カフェブースは、地域の「循環」をテーマにした場所です。飲食を楽しむだけでなく、施設内でのちょっとしたお手伝いを通して、地域貢献を体感で

き、郷土愛や誇りを育むきっかけとなる場にしていきたいと考えています。誰かのために動く小さな行動が、次の人の笑顔につながる…そんな温かな循環が生まれるカフェを目指しています。気軽に「よりみち」、町の新しいつながりを感じてみてください。

ご理解とご協力を お願いいたします

カフェや交流イベント、子育て支援、多世代交流など様々な使い方を目指し、よりみち135は地域でのつながりを地域で育む拠点として再始動します。

春のオープンに向けて、町民の皆さんにもぜひ「よりみち」していただきたい——そんな思いで、今後も整備を進めてまいります。



▲令和7年6月 解体イベント



▲令和7年11月現在
黒板を残し、壁は取り払っている



▲令和7年3月
「よりみちノミのいち」

募集します！

よりみち135にてイベントや教室実施しませんか？地域おこし協力隊と共によりみち135を盛り上げてくださる方を募集しております。

また、「こんなことができたらいのに！」「〇〇教室があつたらいいのに！」など皆さんのご意見も募集しております。ぜひお気軽に担当までご連絡ください！

担当：地域おこし協力隊 柳瀬



@YORIMICHI135
よりみち135
Instagram



▲町民文化祭にてよりみち135を紹介

問合せ先

企画調整課 生涯活躍応援係

095-62002

令和7年度

東伊豆町人事行政の運営状況

この報告は、地方公務員法（昭和25年法律第261条）第58条の2及び東伊豆町人事行政の運営等の状況の公表に関する条例第4条の規定に基づき、東伊豆町の採用及び退職状況、人件費、勤務条件などの人事行政の運営等の状況について公表するものです。

(1) 採用及び退職の状況

採 用	離 職								
	退 職					免 職		失職	合計
	定年	応募認定	普通	死亡	任期満了	分限	懲戒		
8 人	1 人	2 人	6 人	0 人	0 人	0 人	0 人	0 人	9 人

(注) 採用は、令和6年4月2日から令和7年4月1日の間に採用した者の人数です。

退職は、令和6年4月1日から令和7年3月31日の間に退職した者の人数です。

(2) 人件費の状況（令和6年度普通会計決算）

歳出額（A）	人件費（B）	人件費率（B／A）
6,422,010千円	1,150,735千円	17.9%

(3) 経験年数別・学歴別平均給料月額（令和7年4月1日現在）

区 分		経験年数10年	経験年数15年	経験年数20年
一 般 行 政 職	大 学 卒	263,100円	295,500円	320,200円
	高 校 卒	246,200円	266,300円	300,100円
技 能 労 務 職	高 校 卒	205,000円	246,400円	255,000円

(注) 経験年数に該当する職員の平均給料月額を記載していますが、経験年数に該当職員がいない場合は、近似値を記載している場合があります。

(4) 年次有給休暇の使用状況（令和6年1月1日～令和6年12月31日）

一人当たり平均使用日数	消 化 率
12.7日	32.4%

(5) 育児休業及び部分休業の取得者数（令和6年度）

区 分	育児休業	部分休業	合 計
男 性	1人	0人	1人
女 性	1人	0人	1人

(6) 分限及び懲戒処分（令和6年度）

分限処分者数（令和6年度）

降 任	免 職	休 職	降 給	合 計
0人	0人	0人	0人	0人

(注) 分限処分とは、職員がその職務を十分に果たしえない場合等に、本人の意に反して行う処分を言います。

懲戒処分者数（令和6年度）

戒 告	減 給	停 職	免 職	合 計
0人	0人	0人	0人	0人

(注) 懲戒処分とは、職員の一定の服務義務違反に対して、道義的責任を追及するために行う処分を言います。



20歳になったら国民年金

手続きが必要が確認しましょう！

公的年金の制度とは、老後の暮らしをはじめ、病気やけがで障害が残ったときなどに、皆で暮らしを支え合うという社会保障の考え方で作られた仕組みです。20歳以上60歳未満の方は国民年金に加入することが義務付けられています。

国民年金の主な給付の種類



遺族年金



老齢年金



障害年金

国民年金の加入手続きはどこですの？

20歳になった方には、日本年金機構から国民年金（第1号被保険者）に加入したことをお知らせします。
※厚生年金保険に加入している方を除きます。

20歳になってから約2週間程度経過しても「国民年金加入のお知らせ」が届かない場合は、役場健康づくり課国民保険係でお手続きしてください。

毎月の保険料はいくら？
割引になる方法は？

月額17,510円（令和7年度）です。保険料を早めに納める（前納）と、保険料が割引になります。
※前納制度と口座振替をセットにすることで、さらに割引になります。

毎月17,510円を払うのは難しい…。どうすればいいの？

保険料の納付が猶予または免除される制度があります。役場の国民保険係もしくは年金事務所へご相談ください。

※手続きをしないと老後の年金を受け取れなくなったり、不慮の事故等により障害が残ってしまったときに、障害基礎年金を受け取れなくなる場合があります。

産前産後免除制度

産前産後期間の保険料が免除されます。

国民年金1号被保険者の期間を対象として、出産予定日または出産日が属する月の前月から4カ月間の保険料が免除されます。産前産後の免除期間は年金を受けるための期間として計算されるうえ、老齢基礎年金額に満額が反映されます。

学生納付特例制度

学生の方で本人の前年所得が一定額以下の場合に保険料納付が猶予されます。

学生納付特例の期間は年金を受けるための期間として計算されますが、老齢基礎年金額には反映されません。

※所得のめやす
本人の前年所得が
扶養親族等の数×

38万円+128万円

納付猶予制度

50歳未満（学生を除く）で、本人・配偶者それぞれの前年所得が一定額以下の場合に保険料納付が猶予されます。

納付猶予の期間は年金を受けるための期間として計算されますが、老齢基礎年金額には反映されません。
※所得のめやすは
本人・配偶者の前年所得が
(扶養親族等の数+1)×

35万円+32万円

役場での手続き不要！
電子申請をご利用ください

上記の国民年金加入手続きや、各種申請はマイナポータルからスマホで電子申請ができます。詳しくは日本年金機構ホームページをご確認ください。



日本年金機構 HP
個人の方の電子申請
(国民年金) ページ

問合せ先

三島年金事務所

☎055-973-1166

健康づくり課 国民保険係

☎055-6304

みんなで広げよう！食育の輪

～えがお食育推進計画に沿って町ぐるみで楽しく実践中～

東伊豆町では、赤ちゃんから高齢の方まで、みんなが“えがお”で健康に暮らせるように、『えがお食育推進計画』を進めています。毎日の食事を通して「食べる楽しさ」「地域の食材の良さ」「健康づくりの知恵」を広げることが目標です。

町で行っている 食育の取組



東伊豆町HP
えがお食育推進計画

地場食材を使った食育活動

地域団体、学校、行政等が、地域全体で料理教室や農産物の栽培、収穫体験など、さまざまな体験型の食育活動を幅広く展開しています。



◀稲取小学校
あじのさんが作り

熱川小学校▶
環境にやさしい
調理教室



食育推進連絡会の開催

町内の学校や食育推進に関する団体の関係者が集まり、食育の取組について話し合っています。

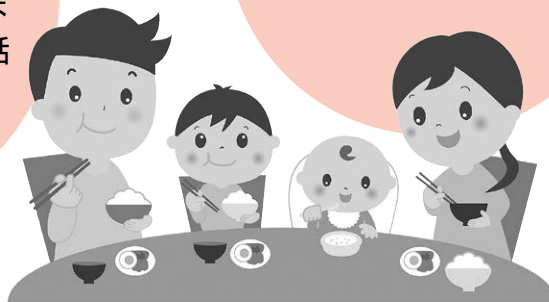

減塩キャンペーン 「3・1・2弁当箱法」の普及

健康的な食べ方を楽しく学べる活動を行っています。

からだ・心・くらし・環境に健康な1食
「3・1・2弁当箱法」



©NPO法人 食生態学実践フォーラム



食生態学実践フォーラムHP
「3・1・2弁当箱法」

健康づくり食生活推進委員として 活動しませんか？

食生活や食育をテーマに料理教室などを企画実施するボランティアです。30代から80代まで幅広い世代の32名が在籍し、活躍しています。

「食の大切さを伝えたい」

「地域の健康づくりに関わりたい」

そんな方を募集しています！一緒に“えがお”あふれる東伊豆町をつくりましょう。

興味のある方はお気軽に保健福祉センターへお問い合わせください。

保健福祉センター 1月行事カレンダー

日	曜	時 間	行 事 名
5	月	9:00～11:30	妊婦相談（母子手帳交付）（5. 13. 19. 26） 保健福祉センター
7	水	～	パパママ教室（第1部）（受付9:20～9:30） 保健福祉センター
15	木	9:30～13:00	食育セミナー⑤ 保健福祉センター
16	金	10:00～11:30	あそびの会 保健福祉センター
21	水	～	パパママ教室（第2部）（受付9:20～9:30） 保健福祉センター
30	金	～	育児サークル（受付9:40～10:00） 保健福祉センター

◆日時が変更となる場合がありますのでご確認ください。



ぬりえワークショップ&スマホ写真教室を開催しました！

絵本「そらいろのはね」 ぬりえワークショップ

10月19日に絵本『そらいろのはね』作者の三枝文子さん、望月寛子さんをお招きして原画ぬりえワークショップを行いました。まず三枝さんから今回の絵本づくりのいきさつや創作秘話を伺い、その後、読み聞かせボランティア鈴の会の小宮幸子さんによる読み聞かせで物語の世界に浸りました。続いて作者のお二人からぬりえのコツを教わりながら、ぬりえに挑戦。参加者は普段なかなか体験できない創作の楽しさに触れ、学びあるひとときを過ごしました。



スマホ写真教室

10月16日と11月21日に「上手に撮れるコツを学ぶスマホで写真教室」を行いました。講師は町内でペンションを営む傍ら写真活動をしている荻嶋留美さん。参加者はまずカメラの基本を、その後実際にスマホを操作しながら上手に撮れるコツを学びました。学びを生かして撮影した作品を年度内に展示発表する予定です。



お知らせ



図書館おはなし会

毎週土曜日14:00から
みなでおはなしの世界を
楽しみましょう♪

としょかん 冬のイベント

12月19日(金) 参加無料



13:30 ~ ワークショップ

巨大松ぼっくりツリーを作ろう！(要申込)

場所：2階 会議室



14:15 ~ 鈴の会(熱川小学校読み聞かせボランティア)

クリスマス読み聞かせ

場所：2階 視聴覚室



14:30 ~ 人形劇サークルあしたば

ブレーメンの音楽隊

場所：2階 視聴覚室

図書館サンタから
手作りプレゼントが
あるよ！



町立図書館キャラクター
マッテラちゃん

通り雨でも笑顔と闘志は絶やさず 町内中学校運動会・体育祭

10月18日、稲取・熱川中学校にて運動会が行われました。両校ともに近年の生徒数の減少により、全学年合同の競技が中心となり、学年の壁を超えた協力・協働の場面が見られました。稲取中の生徒対PTAの綱引きでは、生徒会長が応援席の生徒にも参加を呼びかけ、総力をあけてPTAチームと競いました。また、熱川中では生徒たちで考案した種目が行われ、難しい競技に苦戦しながらも頑張る姿が観客を楽しませました。途中、雨に降られることもありましたが、生徒たちは楽しむ心を持ち続けて運動会に参加していました。



地元の郷土食・農産物や食の大切さを学ぶ 稲取高校食育推進事業

町では、平成23年度より町食育推進計画の一環として、稲取高校と連携し食育推進事業を行っています。10月23日を含む3日間、同校3年生を対象に「食の大切さ」「地域の郷土食」「賀茂の農業」のテーマで講話・実習が行われました。

東伊豆町の郷土食「あじのさんが」作りを体験した生徒は「郷土食は身近なものだけど、地区が違えば意外と知らないものがあるのだなと思った。」「アジの身から骨を外すのが難しかったけれど、作った料理はとても美味しかった。」と、郷土食を身近に感じていました。



12月30日(火)から1月2日(金)は ごみ収集を行いません

1月3日(土)「燃やすごみ」のみを特別に収集します。

大掃除は
お早めに！

年末年始のごみ収集予定表

12月	26日(金)	27日(土)	28日(日)	29日(月)	30日(火)	31日(水)
収 集	燃やすごみ	休 み	休 み	燃やすごみ	休 み	休 み
持 込 (エコセンター)	通常どおり	休 み	通常どおり	通常どおり	通常どおり	特別受付 8:15~11:00

1月	1日(木)	2日(金)	3日(土)	4日(日)
収 集	休 み	休 み	特別収集 燃やすごみ	休 み
持 込 (エコセンター)	休 み	休 み	休 み	通常どおり

問合せ先 ■ごみの収集に関すること 住民福祉課 窓口係 ☎95-6203
■ごみの持ち込みに関すること エコクリーンセンター東河 ☎95-7111

細野高原の散策・清掃を通して交流を深める ひがしいず同期会2025

10月24日と28日、合同会社 so-an 主催の「ひがしいず同期会」が開催され、町内の旅館・企業の従業員や町職員など合計17名が参加しました。同イベントは今回9年目の開催で、町で働く若手社員の交流、町への愛着促進を目的としています。参加者はすすき観賞会開催前の細野高原へ赴き、道中ゴミ拾いをしながら、秋の細野高原の美しさを体感しました。台湾出身の参加者は、「細野高原の夜と昼で景色が違って見えることや、思った以上にポイ捨てがあることに気付いた。皆で協力して良いことができて嬉しい。」と話しました。



SDGsの理念に基づく観光推進の協力体制を築く 台湾永續能源基金会との覚書締結

10月30日、台湾の台北市にて財団法人「台湾永續能源基金会 (TAISE)」との「持続可能な地域発展の実現に向けた連携・協力に関する覚書」を締結しました。同団体は台湾を中心にSDGsを推進する活動を展開しており、「熱川に、九份が灯る。」まちづくり協議会の取組や、「東伊豆町まちづくり総合指針」にて示されているSDGsの理念に賛同を得たことにより、覚書の締結が実現しました。今後町では同団体と共同で持続可能な観光地としての価値向上に取り組み、海外からの観光客誘致へとつなげていきたいと考えています。



母校への感謝の気持ちを子どもたちへ (株)ル・グランより稲取中学校へ寄附金贈呈

10月28日、沼津市で有料老人ホームを運営する株式会社ル・グランより、稲取中学校へ100万円の寄附金が贈呈されました。少年期の4年間を東伊豆町で過ごし、稲取中の卒業生である代表取締役の小池さんは、「自身の人間形成において大切な期間を過ごした町と学校への恩返しをしたいと思った。在校生や今後入学する子どもたちのために考えて使っていただきたい。」と語りました。同社からの寄附は今回で4回目であり、稲取中の梶原校長は「部活動の地域展開や熱中症対策に活用したい。」と話しました。



学生が手掛ける物件の装飾に使用 芝浦工大東伊豆設計室タイル作りワークショップ

11月3日、芝浦工業大学東伊豆設計室によるテラゾータイル作りワークショップが開催され、14名が参加しました。学生らは学びの一環として毎年町内の空き家の改修を手掛けており、今年度は片瀬地区のアパートの1室をワークスペースへ改修しています。参加者は学生の指導のもと、協力して改修中の物件の床に使用するタイルを制作しました。テラゾータイルとは、大理石などの碎石をセメントで固め磨いて作るタイルで、今回は片瀬の海岸などから集められた小石を使用しました。この物件は来年2月に竣工予定です。



町長コラム



第33回

IWAI SHIGEKI

東伊豆町の未来を考える

AIが示す日本の未来…

持続可能性への分岐点

平成26年に発表された「増田レポート」は、若年女性人口の減少に焦点を当て、多数の自治体が消滅しかねないという警鐘を鳴らしました。でも、なかなか東京一極集中の流れを変えることができません。こうした中で、私たちがあるべき姿を描くには、エビデンスに基づく政策立案（EBPM）の根拠が不可欠だと考えています。

今年巡り合った多くの人の中で京都大学の広井良典先生は私に大きなインパクトを与えました。広井先生のチームが共同で実施したAIシミュレーションは、この「明確な根拠」を提供してくれたのです。

広井先生は2050年の日本を見据え、人口、財政・社会保障、地域・環境・資源という4つの持続可能性に注目し、AIにより2万通りの未来シナリオを分析しました。その分析結

果は驚くべきもので、今から8～10年後に日本社会の未来にとって大きな分岐点が出てくる…その分かれ目となるポイントが「都市集中型」か「地方分散型」か、どちらを選ぶかで未来の姿が変わってくるという内容です。

都市集中型のシナリオでは、都市への一極集中が加速し、出生率の低下や格差拡大、個人の幸福感・健康寿命の低下が進行することになります。一方、地方分散型のシナリオでは、地方への人口分散が起こり、出生率が持ち直し、格差が縮小し、個人の健康寿命や幸福感も増大します。これは、都会に集中してしまうと日本の未来の姿が描けないという、以前からの直感に確かな裏付けを与えてくれるものでした。

AIは、持続可能性の観点から、「地方分散型」がより望ましいと結論付けました。この望ましい未来を実現するため、AIは具体的な政策を提言しています。例えば、労働生産性から資源生産性への転換…つまり、「人を酷使してたくさん作る」経済から「資源を大切にしながら賢く作る」経済への転換を図ることが大切だということです。地域公共交通機関の充実、そして地域コミュニティを支える文化や倫理の伝承なども重要です。

今、東伊豆町で取り組んでいる施策の方向性は間違っていないように思えます。大切なのは「限られた時間」の中でどれだけそれらの施策を実現できるかだと思います。

1月行事カレンダー

日	曜	時 間	行 事 名	場 所
1	木	～	年末年始閉庁日（1/4まで）	役場本庁舎・熱川支所
		～	元旦マラソン	稲取漁協前、保健センター前
7	水	～	音読サークル 10:00/14:00	町立図書館
		10:00～15:00	人権相談	役場1階会議室
8	木	13:00～15:30	「共に」「生きる」カフェ ニューサマーカフェ in 稲取	いきいきセンター
10	土	13:30～16:00	東伊豆町消防団出初式	町立体育センター
11	日	13:00～15:00	二十祭	役場1階会議室
15	木	10:00～15:00	住民相談	役場1階会議室
17	土	～	グリーンスローモビリティ実証実験（3/8まで）	稲取地区
20	火	9:00～17:00	第29回 雛のつるし飾りまつり（3/31まで）	文化公園雛の館
		10:00～12:00	賀茂障害者就業・生活支援センター わ サテライト相談会	役場1階会議室
22	木	13:00～15:30	「共に」「生きる」カフェ ニューサマーカフェ in 奈良本	奈良本公民館
24	土	13:30～15:30	医療・福祉・司法なんでもかんでも相談会	役場1階会議室
31	土	13:30～15:00	埋蔵文化財センター 講演会	町立図書館

◆日時が変更となる場合がありますのでご確認ください。

水道料金のお支払いを口座振替にしませんか？

口座振替とは、お持ちの金融機関の口座から自動的に引き落としとなる方法です。お支払いのたびに、金融機関、コンビニなどへお支払いに出かける必要もなく、支払い忘れの心配もありません。ぜひご検討ください。

※お申込みは各金融機関へお願いいたします。

取扱金融機関

- ・静岡銀行
- ・スルガ銀行
- ・静岡中央銀行
- ・三島信用金庫
- ・富士伊豆農業協同組合
- ・東日本信用漁業協同連合会
- ・ゆうちょ銀行

◎問合せ先 水道課 ☎95-2353



医療・福祉・司法

なんでもかんでも相談会を開催します！

病気や障害のこと、法律のこと、お子さんの発育に関する
こと、その他困りごとなんでもご相談ください。専門職が丁
寧に対応します。完全予約制となりますので、下記問い合
わせ先にご連絡ください。

日 時：1月24日(土) 13:30～15:30

場 所：東伊豆町役場 1 階会議室

◎問合せ先

静岡市清水医師会相談室 ☎054-344-0550

交通指導員を募集しています

交通指導員会は、地域の皆さんに親しまれ、ボランティア
精神で活動している団体です。朝の通学路での街頭指導や、
町の各種イベントでの交通安全指導を行っています。

あなたも街頭に立って、子どもたちの登下校を見守りませ
んか？「子どもを交通事故から守りたい」という思いがあり、
健康で熱意のある方をお待ちしています。興味をお持ちの方
がお気軽にご相談ください。

◎問合せ先 防災課 ☎95-1103



年末特別警戒実施！！

静岡県警では12月15日から12月31日までの間、年末特別
警戒を実施します。

下田警察署管内で空き巣の被害が増加しています。年末年
始は外出する機会も多くなるので、玄関や窓のカギかけを徹
底し、防犯カメラや防犯フィルム、センサーライト等を活用
しましょう。

また、下田警察署管内で今年10月末までに特殊詐欺が3
件、約3,880万円の被害、SNS型投資・ロマンス詐欺は合わ
せて6件、約1億4,200万円の被害があり、急増しています。
(速報値)

～このような電話は詐欺です！～

- ・この電話はあと2時間で使えなくなります。(自動音声)
- ・〇〇県警です。あなたが事件に関わっています。
- ・口座のお金の流れを調べるので指定された口座に振り込
んで。

- ・警察官がSNSで連絡をしたり、警察手帳や逮捕状等の画像
を送ることはありません！
- ・警察官がお金を振り込むよう指示することはありません。

防犯協会では自治会の高齢者に対する詐欺被害防止講話を無
料で実施しております。お気軽にお問合せ下さい。

◎問合せ先 下田警察署管内防犯協会 ☎0558-27-2766

納期までに収めましょう

固定資産税 3 期分

国民健康保険税 7 期分、介護保険料 7 期分

納期12月25日(木)

後期高齢者医療保険料 5 期分

納期1月5日(月)

忘れずにお願いします

◎問合せ先 税務課 ☎95-6300

健康づくり課 ☎95-6304

競争入札参加資格審査申請 受付のお知らせ

町が発注する建設工事、測量・建設コンサルタント等、物
品販売・製造等及び役務の提供に係る契約には、競争入札参
加資格審査申請が必要です。申請受付期間は下記のとおりで
す。

令和8年度有効競争入札参加資格審査申請(追加受付)

受付期間：令和8年1月15日(木)～令和8年2月10日(火)

※土・日は除く

《詳しくは、東伊豆町ホームページをご覧ください》

◎問合せ先 総務課 財政係 ☎95-6302

「静岡県最低賃金」改正のお知らせ

静岡県内の事業場で働くすべての労働者(パート・アルバ
イト等含む)に適用される「静岡県最低賃金」が改正され、
令和7年11月1日から「時間額1,097円」となりました。な
お、特定の産業には特定(産業別)最低賃金が定められてい
ます。賃金改定につきましては、「業務改善助成金」他各種支
援策をご活用ください。

◎問合せ先 静岡労働局賃金室 ☎054-254-6315

又はお近くの労働基準監督署まで

職場のトラブル相談と あっせん制度のご案内

賃金未払いや解雇といった職場のトラブルを解決するた
め、労働相談をお受けするとともに、弁護士相談や県労働委
員会のあっせん制度を御紹介しています。あっせんでは、当
事者がお互いに合意できるよう「あっせん員」が間に入って
解決のお手伝いをします。以下の窓口までお気軽にご相談く
ださい。

※秘密は厳守されます。

日 時：月～金曜日 9:00～12:00、13:00～16:00

場 所：東部県民生活センター

(沼津市大手町1-1-3 沼津産業ビル2階)

相談料：無料

◎問合せ先 東部県民生活センター ☎055-951-9144

※固定電話からはフリーアクセス ☎0120-9-39610も

ご利用になれます。

熱川提灯

作・和田翔太、光成佑一、光成孝一



次回は2月号に掲載予定です!

放送大学 入学生募集のお知らせ

放送大学では令和8年4月入学生を募集しています。

現在全国で10代から90代の幅広い世代、82,000人以上の学生が、大学を卒業したい、学びを楽しみたいなど、様々な目的で学んでいます。心理学・福祉・経済・歴史・文学・情報・自然科学など、300以上の授業科目があり、テレビやインターネットで1科目から学ぶことができます。

資料を無料で差し上げています。お気軽にホームページまたは問合せ先までご請求ください。

出願期間: (第1回) 令和8年2月27日まで

(第2回) 令和8年3月16日まで

◎問合せ先

放送大学静岡学習センター ☎055-989-1253



税務署から相談窓口のお知らせ

= 国税に関する相談は税務署へ! =

○パソコンやスマートフォンから「タックスアンサー」と検索してください。

◎問合せ先 下田税務署 ☎0558-22-0185

※自動音声に従って「1」を選択すると「電話相談センター」につながります。

交通事故の補償問題でお困りの方へ

自動車事故の被害にあわれ、示談をめぐる損害賠償の問題でお困りの方へ、センターの弁護士が、中立・公正な立場で、当事者間の紛争解決のお手伝いをします。

センターでの弁護士費用は、解決するまで一切かかりません。(無料です。)

まずは電話で予約をお願いいたします。

◎問合せ先

(公益財団法人) 交通事故紛争処理センター

静岡相談室 電話 054-255-5528

静岡市葵区黒金町11-7 大樹生命静岡駅前ビル4階

安心 有利 簡単 建設業の退職金なら

建設業退職金共済制度

6つの
特長

- 国の制度で安全確実
- 掛金が一部免除
- 転職時は企業間を通算して計算
- 経営事項審査で加点
- 掛金は損金扱い
- 電子申請方式で手続き簡単



(独) 勤労者退職金共済機構

建設業退職金共済事業本部

Q 建退共

検索

TEL 03-6731-2866

あいさつ運動推進標語

あいさつは 何にもまसार おもてなし
広げよう あいさつの輪を まちじゅうに

— 戸籍コーナー —

10月16日～11月15日までに
届出があったもの (敬称略)※このコーナーに掲載を望まない方は
事前に係までお申し出ください。

赤ちゃん誕生・おめでとう

地区	赤ちゃんの名前	ふりがな	生まれた日	父・母
田 町 渡 邊	月 紬	つむぎ	R 7.10.27	康平・真里奈

おくやみ申し上げます

地区	氏 名	生年月日	年齢	亡くなった日	屋 号
北 川 戸 田	茂々子	S12.2.18	88	R 7.11.14	
奈良本 小 林	廣 道	S 9.1.18	91	R 7.10.17	
片 瀬 土 屋	源 昭	S 8.12.12	91	R 7.11.2	金屋
白 田 横 山	裕 行	S37.12.16	62	R 7.11.11	はらいば(横山土木)
水 下 金 指	嘉 一	S15.4.25	85	R 7.11.14	坂家
田 町 鈴 木	輝 司	S16.3.30	84	R 7.10.16	
田 町 遠 藤	富 男	S 7.12.7	92	R 7.10.26	定栄丸
田 町 深 澤	統 子	S10.2.1	90	R 7.10.27	
田 町 米 澤	與 一	S 7.7.18	93	R 7.11.1	与七丸
西 町 加 藤	賢 一	S52.3.2	48	R 7.10.28	甚蔵どん

過去に回答した「町民の声」は東伊豆
町ホームページからご覧になることが
できます。

東伊豆ライフ

「人懐っこい白蛇」

場所…
稲取地区手に乗せても落ち着いていて、飯時以外は温厚な蛇ちゃんです。種類は
ボールパイソンのブルーアイリユースーパーレッサー。モルフ（模
様）が沢山あり奥が深いです！ (ペンネーム：蛇飼い主さん)

みなさんの『ひがしいずライフ』大募集！

「家族との思い出」「かわいいペット」「お気
入りの風景」など、皆さまの投稿をお待ちし
ております。

(住 民 基 本 台 帳)

町 の 人 口 (令和 7 年10月31日現在)		(前月比)		10月の異動	
人 口	10,903人	(- 4)		転 入	59人
男	5,215人	(- 2)		転 出	44人
女	5,688人	(- 2)		出 生	2人
世帯数	6,284世帯	(+ 5)		死 亡	21人

地域おこし協力隊 活動日記

「おかげさま」

くまがい ひろゆき
熊谷 宏之10月のふるさと学級、11月のすすき観賞イベント（と
もに細野高原）に合わせて顔出しパネルを作ることにな
りました。「どう作ったらよいものか」と悩んでいまし
たが、同じ協力隊の柳瀬さんに相談し、部材の買い出し
やデザインから制作まで全面的に協力していただきました。
パネルの加工、足をつける作業を行う際には企画調
整課の吉田係長にもご協力いただきました。「何かをなそう」とするとき、い
つも人に助けて頂いていることに気
づかれます。ありがとうございます。
パネルの設置や新たに用意した
テーブルセットなどによりすすき観
賞イベントも観光地らしい見栄えに
なってきました。